

Vistabel (Botox)

Vistabel (Botox) se emplea para eliminar las arrugas del tercio superior de la cara (entrecejo, frente y patas de gallo).

La toxina botulínica (Botox) desactiva la acción de la acetilcolina responsable de la contracción del músculo. Al cabo del tiempo se desarrollan nuevas terminaciones nerviosas que restablecen el contacto con el músculo, lo que obliga a repetir el tratamiento después de unos seis meses.

La utilización de Vistabel (Botox) está aprobada por la Agencia Española del Medicamento. Además, Medicina Estética Génova 10 es uno de los pocos centros autorizados en España que dispone de unidad de Botox en sus instalaciones.

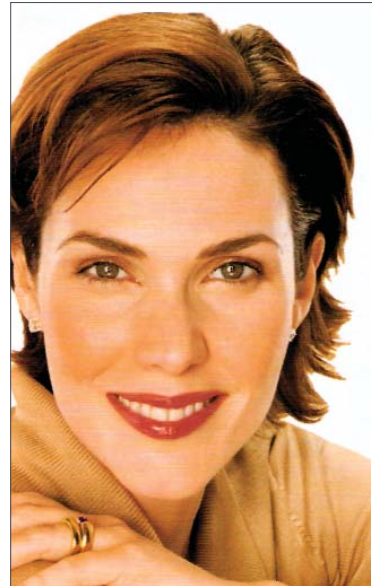

Vistabel (Botox) también se emplea para corregir la sudoración excesiva.

En Génova 10, el espectacular aumento de la demanda ha impulsado al centro a poner en marcha una Unidad Especial De Botox, que está dirigida por la doctora Barranco. Un estudio realizado por Génova 10 muestra que el 90% de los tratamientos realizados en España corresponde a mujeres. Seis de cada diez pacientes tienen entre 35 y 45 años, dos entre 40 y 60 y las otras cuatro más de 60 años.

Génova 10 trata a pacientes de 30 a 60 años, aunque al centro acuden personas más jóvenes, a partir de 25 años para corregir arrugas del ceño.

El informe elaborado por Génova 10 recoge el alto grado de satisfacción de los usuarios. Así, siete de cada diez repite una vez desaparecidos los efectos de la primera sesión. Todos los datos apuntan a que en España se seguirá la tendencia desarrollada en Estados Unidos.

Madrid y Barcelona son las ciudades que lideran el mercado de tratamientos de Botox en España, con un 85% del mercado en total.

El crecimiento de la demanda irá en aumento en los próximos años, tal y como ha sucedido en el mercado estadounidense. El estudio recuerda que en estos últimos siete años el crecimiento en EE UU ha sido espectacular. Ha conseguido posicionarse como el tratamiento de medicina estética más demandado, tanto quirúrgico como no quirúrgico.

En 2004 se realizaron en Estados Unidos 2.837.346 tratamientos de Botox, frente a 334.052 operaciones de aumento de mamario, 478.251 liposucciones o 1.110.401 peelings médicos. Entre las razones que explican el liderazgo de este procedimiento destacan la brevedad de su aplicación, la rapidez de sus efectos (se nota en tres o cuatro días), que no requiere anestesia y sus resultados son reversibles. La clave de su eficacia y seguridad, sin embargo, está en que lo aplique un especialista.

• LO QUE DEBES SABER

¿Qué es la toxina botulínica?

Es una proteína natural y altamente purificada que se utiliza para mejorar la apariencia de las arrugas de expresión facial (entrecejo, patas de gallo, frente). La cantidad que se aplica es tan pequeña que es completamente inocua.

¿Cómo se aplica la toxina botulínica?

Siempre la tiene que aplicar un médico mediante microinyecciones con las agujas más finas del mercado por lo que la molestia es mínima. Muchos pacientes la comparan con la picadura de un mosquito. No se requiere anestesia local ni sedación y se puede volver a la actividad normal inmediatamente.

¿Cuánto tiempo supone el tratamiento?

Generalmente, después de la primera consulta, el tratamiento se aplica en tan sólo 15 minutos. La ventaja de este tratamiento es que no ocasiona baja laboral o social ninguna. Se puede volver al trabajo o a la actividad cotidiana con total normalidad.

¿Cuánto tiempo duran los efectos del tratamiento?

Normalmente, los primeros tratamientos son efectivos unos 3 ó 4 meses, pero la repetición periódica del tratamiento sin esperar a que los efectos hayan desaparecido completamente hace que sus resultados sean mucho más duraderos (hasta 6 meses).

¿Es un tratamiento seguro?

La toxina botulínica ha sido utilizada con gran éxito y seguridad durante más de 15 años en oftalmología y neurología, incluso en tratamientos de larga duración en niños y en cantidades hasta 10 veces superiores a las utilizadas con fines estéticos. En el tratamiento de las arrugas de expresión se lleva utilizando más de 10 años.

Los efectos secundarios son poco frecuentes, leves, de muy corta duración y locales.

¿El uso de la toxina botulínica puede cambiar la expresión de mi cara?

No, ya que el tratamiento es personalizado y las dosis serán las apropiadas para conseguir un aspecto natural y relajado.

¿En qué personas no es recomendable el uso de toxina botulínica en medicina estética?

Las limitaciones son muy pocas: embarazo, lactancia, enfermedad neuromuscular o hipersensibilidad a alguno de los componentes del producto (poco frecuentes).

La Consejería de Sanidad de la Comunidad de Madrid aconseja aplicar exclusivamente Vistabel (Botox) en el tercio superior del rostro.



Antes y después del tratamiento de arrugas en el entrecejo.



Antes y después del tratamiento de patas de gallo.



Antes y después del tratamiento de arrugas de la frente.

• CASOS ESPECIALES DEL USO DE LAS TOXINA BOTULÍNICA

El levantamiento de la punta de la nariz, la elevación de las comisuras de la boca, la corrección de la sonrisa gingival, el alisamiento de las líneas cigomáticas profundas y la nivelación de las bandas platismales del cuello son procedimientos avanzados que deben realizar médicos experimentados.

La punta de la nariz puede levantarse inyectando entre 2 y 8 unidades de Vistabel (Botox) en el músculo depresor del tabique nasal y entre 2 y 4 unidades en la parte del músculo nasal. Esto produce un efecto de levantamiento de la parte transversal del músculo nasal y del músculo elevador del labio superior y del ala de la nariz. Como es probable que el tratamiento abra ligeramente los orificios nasales y aumente la longitud del labio, este procedimiento no debe recomendarse a pacientes con orificios nasales abocinados o con labios largos.



Antes y después de un tratamiento de levantamiento de la punta de la nariz.
Se muestran los puntos de inyección

Las comisuras caídas de la boca pueden levantarse mediante inyecciones de entre 4 y 6 unidades aplicadas en el músculo depresor del ángulo de la boca a cada lado de ésta. Los puntos de inyección óptimos pueden encontrarse continuando hacia abajo la trayectoria de la línea nasolabial e inyectando aproximadamente 1 cm. por encima del borde de la mandíbula.

Es importante evitar el músculo depresor del labio inferior, por lo que la mejor forma de aplicar las inyecciones es de forma perpendicular, con la punta rígida ligeramente hacia fuera de la boca. Entre las posibles complicaciones están la flacidez en la mejilla, el mal funcionamiento de la boca y la sonrisa asimétrica. El tratamiento con toxina botulínica tipo A puede combinarse eficazmente con los rellenos.

La corrección de la sonrisa gingival puede ser muy beneficiosa para los pacientes, ya que además de mejorar el aspecto de su sonrisa, puede ayudarles a mostrarse más espontáneos a la hora de sonreír y a expresar más libremente sus emociones. El objetivo consiste en suavizar los músculos elevadores centrales del labio superior, esto es, el elevador del labio superior y del ala de la nariz. Se recomienda comenzar con dosis bajas (entre 1 y 2 unidades) lateralmente desde la nariz, por encima de los orificios nasales. De nuevo, no se recomienda realizar este procedimiento en personas que tengan el labio superior largo.



Antes y después del tratamiento de corrección de la sonrisa gingival.
Se muestran los puntos de inyección

El tratamiento de las líneas cigomáticas profundas tiene más probabilidades de tener éxito en personas jóvenes que en las de más edad y si las líneas profundas sólo aparecen al sonreír. Las líneas profundas presentes en reposo cuando el paciente no está sonriendo sólo pueden reducirse mediante cirugía de estiramiento facial.

Las inyecciones de toxina botulínica tipo A deben aplicarse en la parte superior del músculo cigomático, empleando un patrón triangular. Es importante aplicar las inyecciones en la parte alta del músculo a fin de evitar la difusión a los músculos elevador del labio superior y elevador del ángulo de la boca, que podría producir la caída del labio superior y de la comisura de la boca. Es aconsejable comenzar con dosis de entre 1 y 2 unidades por punto de inyección.

El tratamiento está más indicado para las bandas platismales verticales que para las líneas horizontales del cuello, y obtiene mejores resultados en pacientes de menos de 45-50 años.

Las inyecciones superficiales de 2 unidades de Vistabel (Botox) pueden inyectarse cada 1,5 cm. a fin de relajar el músculo platisma medial que asciende verticalmente por el cuello. Esto permite que las partes laterales del platisma tiren hacia arriba y hacia atrás, hacia la oreja, y alisen las bandas verticales del músculo en el cuello.



Antes y después del tratamiento de bandas platismales.

En los pacientes ancianos, la pérdida de elasticidad reduce el efecto de los músculos platisma laterales. La dosis total dependerá de cuántas bandas platismales se quiera tratar, pero debe utilizarse un máximo de entre 20 y 40 unidades para alisar cuatro bandas platismales.

Para las líneas platismales horizontales pueden inyectarse hasta 40 unidades en varios puntos de inyección situados entre las líneas horizontales y dispuestos en forma de collar. Las líneas verticales y horizontales pueden tratarse conjuntamente en pacientes que tengan ambos problemas.